晶報

社址上海望平街 電話九三四二八號

□中宣部登記證中字一二二六號
第三千八十八號

定報價格

直接訂購中國境內全年四元【紀念期內特價三元】半年二元二角每月四角日本同其餘外國各埠加倍均作大洋計算報資先惠郵票在內郵票加一分館訂購每月六角餘酌加

今日一張零售大洋二分八厘

□內政部登記證警字一五二二號

□中華郵政特准掛號立券照總包優益寄送之報紙□ □每日發行增刊無定□

廣告刊例

【特別】報頭兩面及上幅橫條價面議【普通】每格計十五字高十九字寬每期一律洋六元半格起碼如指定地位另加【新聞中縫】每格計三十字高十字寬每期洋八元【封面中縫】每格與新聞中縫同每期洋五元

雜論

□一段中日文化史的回顧【何名忠】（轉載中日文化雜誌）（一）

此書出版後、極挑發歐人東遊之念、而日本之爲西方人士所知者、亦藉該書介紹的力量、繼馬哥勃羅而來者、明朝又有利瑪竇、明萬曆八年時、利氏由歐東來 後入北京、與涂光啓譯幾何原本六册、又將西方的曆法傳入中國、這可說是東方文化與西方文化接觸的第二時期、在這時期當中、日本尙在閉關時代、沒有正式與西方交通、

在這第一第二期的東西文化交通史、中國乃自主的、且沒有甚麼政治的意味、對方在這時、尙沒有顯然達到工業帝國主義向農業國的中國擴張市場的侵畧運動、

十八世紀末葉、工業革命興起於歐洲、因用機器代替人工、生產品的數量突然增加、新興的資本主義的國家、不能不向外尋找銷塲了、到了西曆一八四〇年、遂發生鴉片戰、在英國的砲火之下、把中國的閉關主義打破了、於是乎向中國、各帝國主義利用不平等條約作護符、進行文化上麻醉的工作、俾達到侵畧的目的、然而東西兩洋的交通、亦因此更形頻繁了、在這時日本也和外國通商、到嘉永六年（西曆一八五三年）六月三日、因美國軍官白里率戰艦四艘由太平洋駛入橫濱港向日政府強迫通商、即於嘉永六年（一八五四年）締結條約十二、即歷史上有名的不平等條約、該約內容爲開闢下田等地爲商埠、又准許美國人有居留權、於是日本歷來的閉關政策、也經打破了、是年九月、英國亦聞風興起、率戰艦四艘到長崎強迫通商、十二月俄國亦率軍艦到下田要挾通使節哈里斯商、且指定長崎等處開爲商埠、

詩壇

□憶圓女 【馮伊湄】

牽衣記瀕別。差牙語未清。索吻偏嬌頰。藏羞隱短屏。粗眉渾肖父。圓臉恰如名。詢名常不答。遙指月初盈。

勝德織造廠最新出品

鴛鴦邊 是海上名媛新裝的必需品：時髦，美觀，花色繁備 各大公司均有出售

廠址 小沙渡路四七一號 電話 三一四〤四

本埠經售處

永安公司 先施公司 大新公司 新新公司 中國國貨公司 福安公司 麗華公司 及各大商店均有出售

外埠經售處

廣州，福州，鎭江，徐州，鄭州，長沙，濟南，昆明，西京，各中國國貨公司，及各大商店均有出售

購買賬簿 贈送日曆

上海河南路八十八至九十號五馬路南首五層樓大廈便是 電話一四四八八

南京路冠生園飲食部

塔菇菜

上市 此菜爲本公司漕河涇農塲出品新鮮清潔特配以雞汁北菰製之其味鮮美無比尙有奶油配製味更鮮甜適口

大盆……八角 中盆……五角 小盆……三角 電話九二七一〇

晶報

售書部啓事

本報自三月三日十五年週紀念日起特設售書部專售各項新舊小說及雜誌專刊物茲將最新書目及售價逐漸披露如後

王正廷近言錄 精裝一元 平裝六角

馮玉祥政治要電彙編 每册一元

馮玉祥軍事要電彙編 第一二册四編每册價洋四角五分

馮玉祥讀春秋左傳劄記 每册五角

維納絲雜誌【第一二三册】每本售大洋一角 每册五角

中國民族性之解剖 每册五角

世界政治經濟情報第1至7期每期大洋一角

高澹子太史澹子祝壽文字 每册小洋四角

馮玉祥訓令 每册一元二角

馮玉祥日記 上下編共價洋一元八角

▲金梁著

御刻三希堂法帖釋文 一部計六本 四元 每册壹元

四朝佚聞 一元二角

清宮史畧 八角

光宣小紀 一元二角

清帝外紀 一元二角

滿洲秘檔 一元二角

辛亥殉難記 一元二角

近世人物誌 一元八角

瓜爾述異 一元二角

▲包天笑著

瓜爾靈正續 一元 二元

刊敘錄

非小說 一元

黑暗銀燈 八角

惡琴小傳 一元

降城痛語 四角

未來世界 四角

犧牲 四角

碧海情波記 二角

▲畢倚虹著 黑暗上海 每册五角

▲漱六山房著 九尾龜 十二册 七元二角

▲李涵秋著 涵秋筆記 二册 一元

雌蝶影 五角

琵琶怨 二角

▲陳冷血著 雙鴛血 五角

瑤琴夫人 三角

俠客談 四角

▲張丹翁著 拆白黨 三角

▲葉楚傖著 新小說 八角

▲沈伯塵作 百美圖 一元二角

◁掛號及函購郵費加一角三分▷

救肺福星

鄙人八年前因傷風失調竟成肺疾初則不覺其害遲來則咯口吐血嗆咳甚劇胸脊疼痛四肢乏力夜不安眠身體瘦弱熱度甚高胸口悶脹腰背酸痛病狀危急遍求名醫均無效果罄家恐懼萬狀迭經友人介紹治肺專家馮君子鈞處診治奈因濕地驅術甚多不敢嘗試後經馮君治愈之拋球塲川北銀耳莊章明清先生負責介紹並言馮君新發明治肺各種特效藥治肺最靈京滬一帶經渠治愈者頗不乏人且肺癆一症中西醫藥迄今尙無根治特效藥余於疑信間始往霞飛路呂班路口四明里馮君寓所試診就料服後竟能止血止喘繼服藥數日各症大減時將及月病已痊愈馮君醫藥確能藥到病除起死回生鄙人刻下體復如初得慶更生除再函感謝馮君外特登報端代患者作一負責介紹以免求醫無門貽誤終身

南市大東門東首巡道街瑞興里一號陳超凡啓

貴妃按摩院

按摩沐浴 祗收一元

女子服務 個個美妙

均由陳女士親自訓練手術高招待週

陳梅英女士領導

地址 霞飛路五二八號華龍路電車站口和合坊內

精神治療

諸君如覺精神不振。身體萎疲。請駕臨靜安寺路斜橋弄五十二號。一經施術。立能精神舒爽。並備浴室。最合衛生。電氣按摩。有益心身。聘有助手。非常週到。

出讓

某君有大晚報一份自創刊號起至最近完好無缺現因事離滬攜帶不便行割愛如有意收藏者請投函本報一百號信箱接洽可也

黑鑽酒吧間

本酒吧備有各色冷飲食物經售怡和啤酒中西點菜隨客預定現更添加冬至大菜備有摸彩餘興有免費飲食免費伴舞之希望非常有趣歡迎試嘗請駕大西路A字四十八號電話二一三三四 經理倪柯爾君

西人按摩術

西洋女子精於按摩術及能修理手指甲歡迎華人惠臨一試白克路七三八號（近卡德路口）永樂坊壹號公寓

金息侯著 四朝佚聞 現已出版 購者從速

憑此廣告奉送衛生套一只

贈

（秘本）寄郵票三角即贈風月寶鑑一部（香艷秘庫）附贈秘傳新書目錄千種彩色四寸處女裸體原底照片十張

寄郵票三角即贈（性的研究）閨房祕密一部附贈行樂秘術一部四寸處女裸體照片四張（函購爲限面購恕不應命）

上海小西門江陰街江陰村三號 醒民書局啓

貴州路寧波路轉角中國飯店南首

桃花宮浴室按摩院

本院聘請經驗宏富手術敏捷之摩登女郎數位招待溫柔周到一經施術即覺身心咸暢精神煥發如承各界惠顧不勝歡迎之至

繼續大減價一月

價目 按摩 沐浴 藥水 擦背 四種……祗收一元

姚佐穎白濁丸

本醫師特製此丸藥性和平無攻伐瀉有清毒止痛之功專治新久五淋白濁不論體虛濕熱或花柳傳染有痛無痛均能透膜殺菌藥到病除永不復發請認定姚佐穎老牌庶不致誤 每料二元半料一元

總發行所 上海東新橋六馬路口姚佐穎大藥房謹啓 各大藥房均有售

湖州世醫 凌嘉六 孫仲昌 醫寓遷移

地址 老垃圾橋北浙江路厚餘當隔壁厚餘里第二家十一號

外訊

□莫斯科藝員在北方表演情形

塔斯社十一月十九日莫斯科通訊 本年夏季此間國立劇塲兩家演員曾往蘇聯極北區域舉行小規模戲劇節 此項消息立即傳佈北冰洋各地、如威倫、賽慈卡門、亞納狄、聖恩灣、蘭及耳島、堪察加、以及冰洋海岸各貿易區、彼等深幸第一次能欣賞真正藝術、極北一切民族如朱克企人及愛斯企摩人等均十分歡迎俄國、烏克蘭、那波里及亞夫尼亞等民歌、莫斯科音樂院樂隊于旅行北冰洋後、蒐收愛斯企摩人、朱克企人及珂雅克人民歌三十首、愛斯企摩人亞馬更付歌唱朱克企之『海馬舞』歌曲、並作愛斯企摩之『鴉舞』等、此等北方民歌原無詞句、現在則已編成文字、國立音樂院現方準備收集一切業作記錄之愛斯企摩及朱克企民歌及舞曲、出版集一部云、

□安格拉大橋竣工

塔斯社十一月十九日伊爾庫茨克通訊 此間安格拉河一大橋業已竣工通行、計長一二四五公尺、該河底深流急、河床均屬頑石、建築異常困難、

零訊

□援綏急救藥品萬組待運

四馬路中西大藥房廣播無線電台、向各界徵募援綏急救藥品、昨日先將一萬組、因裝交由中國紅十字會候車運赴綏遠、尙有各界捐贈之一萬組、不日亦可運出、至中西大藥房自捐之一萬組、亦在積極準備、昨日該藥房、並運出各界捐贈之禦寒用品一大包云、

□「女同學」片中有早操一幕、日前假中國中學實地拍攝、男生軍訓、由該校教官指揮、女生徒手操、由沈教師指揮、動作整齊、精神活潑、該片主角陳綺霞陶金亦加入表演、朝氣逢勃、令人神旺、

聯俄与容共截然兩事 【神葵】

□張部叛觀之重大原因□

張學良通電中有聯俄容共之要求、按國於世界、不可無與國、中國素以輯睦邦交爲主旨、旣與蘇聯恢復國交、更何聯之足云、豈欲進一步而訂不侵犯條約、或竟締結攻守同盟乎、此於協和萬邦今日之中國、詎非自投巨浸乎、吾人不反對聯俄、但不主張投入第三國際之懷抱、容共則直演賣身投靠矣、或謂英法美諸國之國會、皆有共產黨議員一席之地、中國何獨不能、聞蔣委員長答以此問題、答復沈鈞儒先生矣、將曰沈先生知之乎、英法美之共產黨爲公開組織、吾國之共產黨爲秘密團體、此猶細事、最重要者、他國共產黨無紅軍、吾國則前有紅軍數十萬人、今亦不下十萬衆也、又聞蔣公曾對西安張部訓話、有勾結外人者爲漢奸、聯共不力者亦漢奸也、張聞之神魂沮喪、適將鼎文將軍新拜甘陝寧川四省剿匪之命、張益旁皇不能自安、遂爆發不可收拾矣、

時事吟 【天倪】

一言。。。遙語。將軍帶礪山河好。策勳。縱使。。念。雖同魏博韋皋邊捷總揚芬。

綏省東北之事、近方因傅將軍作義統帥有方、諸將士忠誠爲國、奮起掃蕩、前滅匪梁、國人一致歡呼、咸爲頌贊、蓋無論何國、有匪而不能勦者、尚堪立國乎、至西安之變、張學良果能澈悟、當亦解決非難、總之與國家防邊、截然爲二、故敬勉前敵豪俊、不必以此而有所遲疑也、

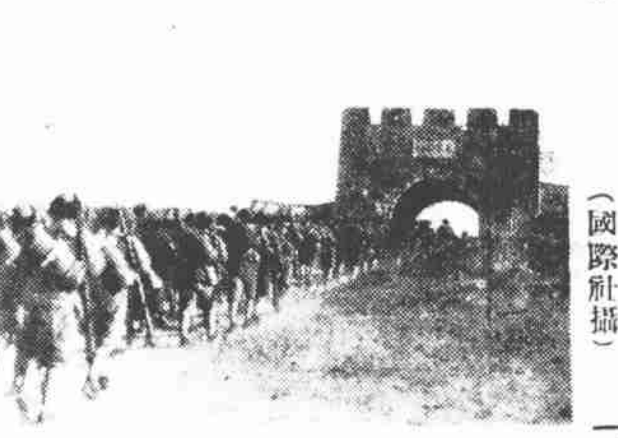

□綏遠剿匪軍隊由武川縣城出發時情形（國際社攝）

蘇聯不贊成張學良 【微妙】

當西安事變起時、張學良以容共爲號召、而孰知蘇聯卽聲言反對、蓋在此日本要求共同防共、借端以爲侵略張本時、忽聞此事、正可爲大好口實、然蘇聯塔斯社、卽否其政府命、謂與蘇聯無關、以闢日本報紙之謠、近日蘇聯政府機關報『伊斯維希亞報』評論中國西安事變、彼謂『張學良雖宣稱其有反日情緒、然在目前情勢之下、彼此種行動、實僅有利於日本帝國主義、固甚明也、』（見十五日哈瓦斯電）張之此舉、凡世界各國輿論、未有以爲是者、而卽蘇聯輿論、亦加以反對、張等應自覺悟、所以閻錫山之質問第一條曰、『兄等將何以善其後、』作事不顧前後、未有不顛躓者也、

□[illegible] 【丹翁】

以焦墨作書、墨愈焦而書愈溫潤、斯稱妙藝、世界之焦土政策、宜正類此、神而明之、存乎其人、吳門高士、于梅竹似通此理、偉大哉、播到讀徽、全球有變、我人乃以繪事默契、何事如此、感賦如篇、

篆籀爲之骨。丹青頤廠寫。梅花延月色。竹葉鍾風儀。鏧碧得三昧。周旋允百宜。寸心精進處。豈止自家知。

□故申報館主人史量才先生之公子詠賡君、與朱斗文君令妹婚事、已兩誌本報、茲悉準於本月廿四日（星期四）舉行結婚典禮、屆時定有一番盛況、（葉）

熊式輝朱家驊的幸運 （侃）

此次事變、張學良與楊虎城密謀已久、據各方綜合所得消息、最初張楊兩逆、假作意見衝突、不能相安、由楊躬到杭州、晤蔣委員長報告、蔣特爲此事至西安調解、返洛陽後、張學良復親至洛陽誘蔣赴西安、請向部隊訓話『將留西安達一星期左右、由張建議請蔣電召各重要將領至陝、商討剿匪軍事、張意俟全部軍政要人集中時、再作一網打盡之舉、至十二日、蔣急欲返洛陽、專車升火待發、張乃迫不及待、開始叛變、掘斷路軌、刦持蔣委員長及全體軍政大員、蓋其計劃確經一番極週密之考慮者也、最幸運者、爲贛省政府主席熊式輝氏、聞蔣飛電相召、急由京乘車赴洛陽、擬再由洛飛陝、甫抵洛卽聞事變、乃急返、其次爲新任浙省府主席朱家驊氏、離陝甫一日而禍作、說者謂熊式輝爲福將、每絕處逢生、飛機碎骨不死、今次又爲逃過、後福誠無窮也、

□國軍在百靈廟搜獲之戰利品（國際社攝）

陰性之抵抗力 （鷗寄客自柏林通信）

歐洲通訊

一切哺乳動物之性交、其蛋白質單細胞曳尾之精蟲、由陽性以傳入陰性之肉體者、動以兆計、此時陰性之肉體、卽起自動防禦之反應、發出一種『滅精毒』、掃除外來之精蟲、今科學家偶將向含陽性精蟲之液體、用注射法、輸入陰性動物之靜脈、則防禦之反應、更強且顯、延至數日而後、雖外來之精蟲已絕跡、而多量之『滅精毒』、仍見遍布存留、甚至性交時陰性得諸陽性之精虫、亦可全被殺滅、其一時不復受孕、正如曾種牛痘者之身有抗痘毒、而不至卽染天花、此因一切動物、一經蛋白質注射之餘、莫不可以自動發生專對外來蛋白質而發之抵抗物、精虫亦蛋白質所構成、不能獨外乎此一定之公例也、惟蛋白質之注射入靜脈、尙視痘漿僅向皮面施術者之程度爲更深、受術者或須起過鉅之反應、而如患紅斑瘡之發熱臥病、是以一度注射、儘有一時期不復受孕之奇法異術、可以輕於加諸陰性之動物者、却尙不敢試諸人類也、

先春佳息自南滇。裔木爭榮有色棉。瑟瑟庶花瞞不住。長相思寄彩雲天。

雲南墨江縣近發見有色木棉、共生紅藍黑三彩、使以此棉麗和而織之、是不啻一幅霞綺也、古詩稱彼棉爲長相思、得此尤覺增艷矣、

南非洲總領事易人 【露軒】

南非洲吾國總領事雷君、因郭大使主張內調、因令其部中服務、外部當派宅蔚山八章瑞亭君繼任總領事、章氏于民國十八年以前、歷任南美領事總領事等、僑情悅服、因未隸黨籍、侘傺迄今、今次張部長破格任用、使其赴非、大約本月下旬、可以候船赴任矣、

□「女同學」主角陳綺霞昨至百代公司灌收「女同學」中新曲「女同學」及「春風娛娜」、由百代樂隊伴奏、音節鏗鏘、歌喉曼妙、成績極爲美滿、

□苗王大方 （丹翁）

『苗王大万』古銅印、極罕見、而第三字『万』、與『弓』『乃』『卩』『節』『乃』『市』『戸』、等字全通、舊爲『大』之側視形、最方便也、惟察此印文之韻度、似頗不減[illegible]之希傾袖、奇妙、

□校正　昨日『因蔡先生病之感想』篇、末後倒上第三行『方換其貼身衣服』句、脫一「換」字、合行校正、

佛法无邊（三） （李阿毛東京寄）

日本通訊

那位刑事偵探、便扮成一個愛拍照的人、去假充信徒、很辛苦艱難的與他們接近了、但是深殿密室、不容易窺探、當然更不會從被施術者口中、洩漏出什麼來、此人偵探了數十天、居然得到許多的女子裸體照片、這是他扮成愛拍照的人的好處、他與寺內的照相部接近、也裝做在個人的趣味、和他們接近的、并且拿了幾張海淫照片、算是自己的作品、給他觀看、大大的吹了一下、那人也想不到他是一個刑事、而且相交已久、便上當了、將寺內祕藏而不出山門的秘密照片、暗地裏給刑事看了、刑事見數目大量、當然吃驚、但收穫極佳、心中又暗暗喜歡、便問道、「東西很好、怎樣的拍來的、那裏有過許多人物、」那人只是笑、談了好久、方知女子來此求神拜佛、本人不知不覺、都會拍到這樣的照片、是用密室裝置、拿來攝影的、刑事聽完、馬上把照片、齊塞入懷中、那人大驚、說、「你做什麼、這東西拿出去、我的性命就不保、」刑事輕輕湊到他耳畔說、「有話、到警察署去說、」他才吃驚了、此案至蒞佛法無邊、後來也糊糊塗塗的過去了、但拍照一事、不能就此馬虎、結果、只犧牲了照相部的一個人、那位接送子的大秘密、還是不能夠知道、

大前門香烟　無上上品

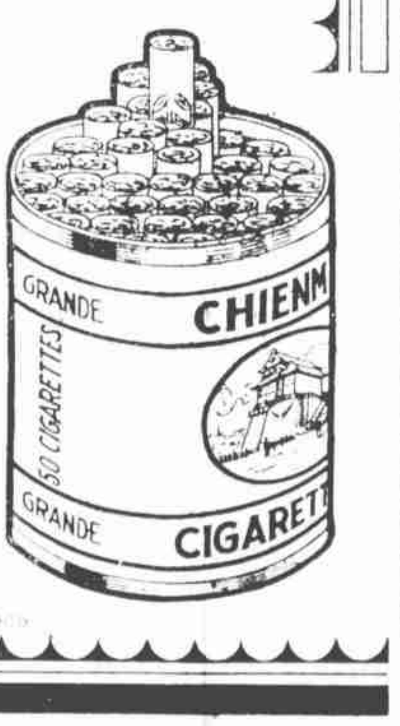

杭遊瞥錄 【寶鳳】

杭州爲衝繁要地、西湖亦幾成東南之大公園、熙攘來往者、不知其數、昨偶一遊覽、一宿歸還、原無從下筆紀述、茲所錄者、一二感想而已、

冒雨蕩舟湖中、舟傍堤而行、舟子力勸在樓外樓進餐、指岸側淺水處之魚籠、謂其魚蝦皆活水所養、臨烹取出、故極鮮美、蔣委員長來杭時、恒蒞茲小酌、聞其言、雖未登臨、一快朵頤、遠眺此樓正在鳩工增建層樓、亦可見其生涯之鼎盛也、明日重游湖上、已得西安亂耗、卽樓外樓亦令人聯想蔣氏政躬之安全矣、

樓外樓之新築外、別有美輪美奐之巨廈、高矗於山坡上、不久卽將落成、舟子謂係楊將軍之別業、而不知將軍之名耳、

予家舊居在中城謝麻子巷、巷側爲豐樂橋、相傳宋代以來、卽爲鬧市、幼時履經此橋、橋之兩旁皆列店肆、行人肩摩趾錯、過是地、必須呼叫緩度、其殷闐之狀、印象甚深、今則橋之石級已平、蕩蕩可行汽車、而所有闤闠、唯存一德勝館、餘則闃如、冷落不復辨識、予家對宇之巨園、童年似係名法家李和虞先生之夫人夏女士故宅、今已改爲中央銀行、滄桑轉眼、不盡低徊矣、

□新札樓□ （飲光）

□記張天師印文

錄聞某君言、有長貴溪縣者、適贛匪方肆、波及龍虎山、山爲張眞人闡敎處、時眞人已他往、萑苻刦掠、一一獻於長官、官歸什襲以藏、印曾落塵埃間、爲卒所獲、不輕示人、所傳如是、確否與究竟、未詳也、予因談印事、亦嘗涉此、唯印文莫知、且眞人印素云克治邪懸、是亦研章故者不可不悉也、頃閱大雲山房文稿、有眞人府印說、爲之釋然、據謂眞人府印、凡大小四、其二皆曰陽平治都功印六字、其一印中爲交午、以達於四際、中與四際各圍以朱白、其中左右各一、左爲么、袞爲之、右爲么、不置之、有陰陽變化之理、乃鬼道符記也、當宋仁宗時、安福縣官林積、以鬼爲敗於陽中、故印稱陽平治都功、聞於朝毀之、然敗於陽平者爲鬼弟衛、時爲在南鄭、非爲敗陽平也、異苑、杜明師夢人入其館、是夕謝靈運生其家、送杜治養之、注、治、奉道家靜室也、漢郡守有功曹、文帝紀、遣都吏巡行、注、今督郵是也、此印文陽平治都功義也、由是言之、陽平治都功、卽陽平督郵而已、眞人印相傳至今、未聞易新印、然則前所遺者、殆卽此三印之一耶、抑交午文者耶、□□□

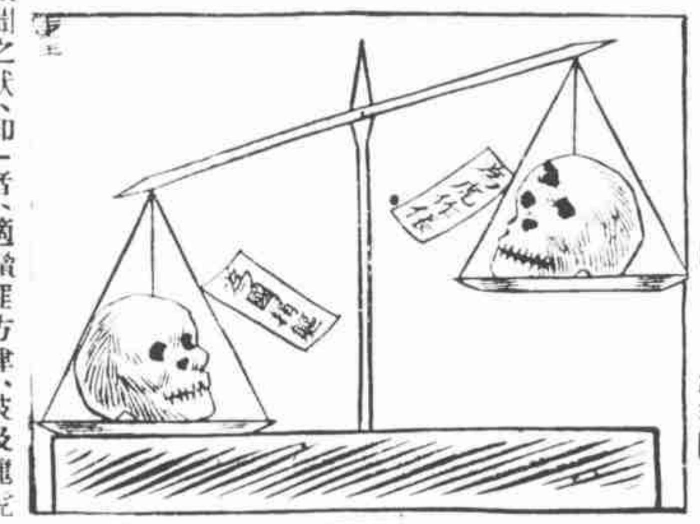

□秦山與鴻毛□

新舊人 【三六八】　張恨水

第十四回　順遂總因時飯碗堆大　笑談亦口地血氣全消

他還在那裏等待着似的、就回身又跑近面前來兩步、向他點着頭笑道、他回來了、我就會叫她來、然後鄭鏡着身體走回去了、不古心裏這就想着、對於這些低能兒無產者的婦女們、眞容易勾引、只不過要十個燒餅、就軟化了、他笑着會了燒餅錢、口裏唱着歌兒、走回會館來了、他心裏一陣痛快之餘、早是忘其所以、對於出門的時候、爸和父親吵了一塲、自己也都忘記了、走進院子來、臉上還帶着很濃厚的笑容呢、正好閻宗良背了兩隻手、在院子裏踱來踱去、照着他的意思、他就想着、爲人養兒子、這究竟爲着什麼、要照了老前輩、那是爲了等兒子大了來養老、其實這不必說現在、就是以前、又有幾個作父親的人、是靠了兒子來養活的、現在的人呢、多半是作兒子的、他們認爲兒子對于老子、不該有這養老的條件、自身如此、對於他們的兒子、當然、不抱着什麼希望、

□近代銅幣圖說 【五十五】【王逸民】

湖南省憲成立紀念銅幣、亦鑄有當念文者兩種如上圖、面背花紋、均仿當十銅幣樣模、重量加倍、而值更書『十』字爲『廿』字矣、背書英文TEN—CASH爲「WENTY—CASH也、一是書法濃粗、缺註「一日」兩字、與中間之「三」字意義不相合、故異而重鑄之、故有兩品之發現也、

□中振小學音樂會 【觀客】

滬西有中振小學校者、爲中國銀行所辦設、以敎育該銀行行員之子女、其中敎職員均爲女子、校長劉女士、辦事認眞、學生亦頗多、前日開學生音樂會、邀請各學生之家長親朋等往觀、其中有數節目頗爲新穎、如幼稚園之小小音樂隊、五年級之廚房音樂、二年級之螞蟻與蟋蟀、各選手之小鼓手歌劇等、螞蟻與蟋蟀、又名合力抵抗、其意謂蟋蟀恃其強力、欲侵占螞蟻之所在地、螞蟻合羣與之抵抗、使蟋蟀不敢侵犯、小學生皆戴一黑帽、帽上有觸角等、象蟻形、而另有學生、戴黃色之帽、象蟋蟀、此歌劇爲其二年級之敎師包可芬女士所編、可芬爲天笑之女公子也、

□爲冷眼君進一解 【去病】

生不逢辰、丁斯時艱、綏戰陝變、警耗頻傳、無意執筆久矣、閱本晶西渚君答冷眼君文、責僕以解答集團療養院之意義、烏得默不一言、杏醫院之設、固非爲一家一人、然未聞有集多數病人、於同一時間、在同一地方、而用同一藥劑、以治療同一疾病者、必也按症處方、各個不同、始克奏效焉、獨用「佛寶靈」蒸發治療法、確能於同時同地、治愈多數人之哮喘咳嗽、僕目擊其事、且身受其惠、因喜謂之曰集團療養院（見十一月十七日本晶）、其有異於尋常醫院者、僻於旅館酒館、雖均設有禮堂、以備婚嫁之用、而不得稱爲集團結婚、大概冷眼君大名冷眼、所以專就客觀立論、或竟望文生訓、僕名去病、乃就主觀取義、殊非昧於理解、好在事實勝於雄辯、喘咳爲最普遍之疾病、「佛寶靈」各大藥房均有出售、定價甚廉、用法甚簡、是否稱得起集團療養、不難立刻試驗、然後知科學萬能、往往出乎意想之外矣、

□膽大妄爲 （小評判）

本市有自稱獨一無二之某刊物、曾立『信條』、謂『果能奉爲聖經、則所謂淸高的敎育事業的飯碗、可以永生享用、』茲摘要引用、以供本晶同志之閱讀、

『（一）…（暫不引用）』

『（二）…（暫不引用）』

『（三）常常遲到、表示事忙、講時事十五分鐘、擱牢窗子、多談戀愛問題、若學生貪眠、講書聲浪要低、此之謂互相體諒、』

『（四）三五天內、請假一次、理由最好是因公赴京或參加盛會、』

『（五）…（暫不引用）』

『（六）對于新生要赫、中年級生要騙、高年級生要拍、』

『（七）對校長絕對要拍、最好請夫人親自出馬、聯絡感情、』

『（八）…暫不引用、』

上列信條、原文中西文並列、見某刊某期、以其志在指導敎員也、且極『有趣』、故轉錄于此、

□關於女明星們的攝影（二） （嚴次平）

□影星貂斑華□

貂斑華、她有照片明星的雅號、喜歡拍照是可想而知了、可是與陳嘉震糾紛以後、她就對於拍照、不大高興了、在以前、你去同她拍照、她總願意、她在拍照前、不大化裝、而她很會選擇拍照的地點和背景、拍照時她喜歡把頭一低、嘴一噘、右邊的臉上做出一個酒窩兒來、大該就是她會做胡蝶的一點、她很會說話、像喜鵲兒高倩蘋一樣、高倩蘋脫離水銀燈生活了、現在貂小姐離聯華而入新華公司、她可算是目前的中國女星中最會說話的一個了、

□愛寶 【二】

『愛寶』是上海酒館中曾唱的女子、我素來沒有注意她、以爲這種人都可歸在苞脈一類的、昨天晚上我開始與她講談、拌出了兩角大洋、叫他唱罵殿、覺得她的調是極美、人亦極文雅、我問他是何處人、她說杭州籍、我問她識字麼、她說識得不多、她在請客票上寫了她的名字—愛寶—因爲紅紙不能製版、實在抱歉爲很、但我細細看她的情形、愛寶還是寶嘴不曾身的小姑娘、冰清雪潔、不知那一個能享受這一點金莖玉露呢、